臺灣日日新報
本日四頁

インマリン 乳化クリーム

一億の決戰國民常會
國難突破鐵壁の陣
けふ第二回中央協力會議

【東京發同盟】大政翼贊會の第二回中央協力會議は愈々八日から開催されるが今回の會議は西南太平洋の情勢が極度に緊迫してゐる現際に鑑み一億國民の總意を結集して不退轉鐵壁の陣を布かんとする臨戰國民常會で政府側の進んで國難突破に對する所信と決意を表明せんとしてゐることは注目される卽ち東條首相は翼贊會總裁として開會式において所信を披瀝する外東郷外相、嶋田海相、賀屋藏相、鈴木企畫院總裁、小泉厚相、井野農相、岸商相等が臨次同會席上において所管事項の報告と將來に對する方針決意を聲明することになつてゐる、又百四十四件の議案は全部時局關係のもののみに限られてをり本部側としてはこの會を通じて一億一心の總意を結集すると共に國難突破に對する國民士氣を昂揚する方針であるが政府側においても亦各省次官以下が積極的に說明に當り上意の下達徹底に努める方針をとつてゐるから今次協力會議の成果は頗る注目されてゐる、而して協力會議は國難に對する決議を行つて終幕を告げることになつてゐる

一億一丸の氣魄
けふ翼贊の論陣展開

【東京發同盟】一億の總意を上通する第二回中央協力會議は愈々けふ八日午前九時大政翼贊會本部で開催される、太平洋の波亮き此秋、國難突破に燃え立つ一億の總意を一堂に凝集して開催される戰時國民常會であり官も民も一團の火柱となつて進む一億前進譜ひの會である、政府も今度の一億常會には非常な熱意を示し東條首相を始め各閣僚も連日出席各々帝國不退轉の決意を披瀝するが特に第一日は東條翼贊會總裁、東郷外相、嶋田

第一日の日程

【東京發同盟】第二回中央協力會議第一日の日程左の通りである
第一日 八日(月曜)
一、午前八時代表者明治神宮參拜及び宮城遙拜、代表者後藤協力會議議長、林間組局長、地方代表氏の大東亞共榮圈確立の根本方策につき當局に勇猛果敢方策の件を皮切りに火花飛び散る翼贊の論陣が大議堂を壓して展開されるのだ

"濠兵侵入"を英放送
泰首都移轉を準備
チャペン泰内相重大發表

【バンコック七日發同盟】濠洲兵五萬をマレー、タイ國境に集結侵入の準備成れりと英國側が放送したことはタイ國政府に深刻な影響を與へチャペン內相は六日の當地記者團との會見において『非常事態に備へ政府はバンコックから某所に移るべく目下首都引揚げを準備中である』旨の重大發表を行つた、尙鐵道省では六日全從業員に對し『非常時に備へよ』との命令を發した

泰、反英感情昂まる
泰放送、英の反日離間揶揄

【バンコック七日發同盟】極東危機の增大と共にタイ國の對日離間に狂奔する英國はデマニュースを行ひ逆宣傳し或ひは破壞活動を行ひ日本側ラジオを通じタイ國の反日感情の醸成に躍起となつてゐるが最近に至りその惡辣なる宣傳に對し最早一般民衆は信用しなくなり却つて反英感情が澎湃として捲き起され英國側は自ら墓穴を掘る醜態を演じてゐる、卽ち去る三十日のロイター・バンコック電は五萬のオーストラリヤ兵が旣にタイ國侵入の準備を完了したとタイ國を威嚇し一方において旣に日本軍が佛印國境より侵入したと事實無根のデマニュースを放送し戰爭の恐怖に怯へてゐるタイ國民衆に不安な心理を醸成せしめると共に反日空氣醸成の策を狙つたが却つて逆效果を來し政府部內の要人も英國側のこれら惡宣傳はタイ國の嚴正中立を侵害し攪亂せんとするものとして極度に激昂してゐる、又先月末頃バンコック市內で日本人が飲食店その他で盛んに國札を使つてゐるとの噂が飛んだがこれに對し政府代辯者と見られるラジオ解說者は一日夜その噂を否定し日本人が國札を使つてゐると言ふ所があるが政府當局が調べた結果全く事實無根であることが判明した、若し使つてゐるとすれば恐らく英國が日本人と似てゐる國民を使つてタイ人の反日感情を刺戟せんとしたものであらう

と時に英國側の惡宣傳を排除したが今や英國の信用は急激に失墜し反英感情が燎原の火の如く各所に擴がるに至つた、これに狼狽した英國は反英感情緩和の對策に腐心し數日前英國公使クロスビイはタイ國政府に對し一日夜のラジオ解說は反英感情を刺戟するものであると抗議した事實があり英國側は反英感情の高まると共にタイ國の親日傾向を極度に警戒してゐる

外敵侵入の秋には
泰は戰爭も辭せず
泰首相、重大決意を強調

【バンコック六日發同盟】ピブンタイ國首相は五日バンコッククロニクル記者との會見においてタイ國の中立堅持を強調すると共に旺盛なる決意ある場合は戰爭をも辭せぬと次の如く述べた
タイ國は外國の侵略を蒙つた場合には最後まで戰ふであらう、タイ國は英國と不可侵條約を締結してをり日本とは友好和親條約を結んでゐる、若しこれら條約にして一片の反古でない限りタイ國は外部からの侵略からは絕對安全と思惟される、更にこれらの諸國はその行動においてタイの中立尊重を聲明してゐる、タイ國は如何なる國をもその敵と考へてゐないが國家に對する準備をして置くことは大切である、若し戰爭を餘儀なくされるに至ればタイは最後まで戰はなければならない、タイ國が現在外國と軍事的協定或は協約を結んでゐるとの流說があるがわれわれは敵と言ふものは全然持つてをらず何ら軍事的協定締結の必要はない(寫眞はピブン泰首相)

陸、海、空全員に對し
馬來總督歸還命令
狂奔の新嘉坡臨戰準備

【シンガポール六日發同盟】トマス英領マレー總督は六日休暇中の陸、海、空軍全將兵に對し歸還命令を發し臨時防衛部隊及び防空隊に原隊へ歸るやう命じた、これによりシンガポールの防衛準備は事實上完了した

馬來在留邦人
引揚げ困難
政廳出國禁止

【シンガポール六日發同盟】マレー政廳當局は今後英國人以外の者は政廳の許可なくしてマレーより出國を禁止する旨六日發表したのでタイ國經由で日本に引揚げる豫定になつてゐた當地日本總領事及び同邦人約二十名はシンガポールに殘留する外はないと見られるに至つた

比島緊急會議
比島陸軍に重大宣言か

【マニラ七日發同盟】マッカーサー米極東軍司令官は七日マニラより空路バギオに到着同地で開催される比島緊急會議に出席、比島が直面する重大危機に際しケソン大統領と重要協議を遂げる豫定である、而して右協議後の二十四時間以內に比島陸軍に對し重大宣言が發せられる模樣である

マニラ市民疏散

【マニラ七日發同盟】比島政府は六日夜重要任務に從事せざるマニラ市民に對し田舍に家を有する者は出來るだけ速かに歸省すべしとの勸告を發した、今回の措置は自發的疏散であるが政府は恐らく近く政府職員と非戰鬪員の地方への疏散を命ずるものと見られる

緊張狀態緩和せず
ハル米長官示唆
停頓狀態の日米交涉

【ワシントン六日發同盟】ハル國務長官は六日の記者會見において記者團からル大統領の親書に關する日本側の回答につき質問が出たのに對し國務長官はル大統領に直接聞いて見よとそれについて一切言及するを避け大要左の如く一問一答を行つた
問 極東の緊迫せる事態は日本側の回答に依つて緩和されるかどうか
答 それに關する余の意見は以前と變つてゐない
影響はない、英國のこれら諸國の宣戰布告を見越した、恐らく以前も日米交涉については相當長期交涉を示唆してゐる
一、昭和十六年十一月六日付で日本に寄せたハル長官の文書に對する日本の回答があらうと見られてゐるがそれが何時になるかも判明せず日米交涉の前途は依然として暗澹としてゐるものがある、六日の(ハル長官と記者團との會見においては日米關係に關する質問が出たがハル長官は飽迄沈默を守つた、「日本の回答により緊張狀態が緩和されたとは思はない」との言ひに對してもこれを否定を行つた感じを持たせると言ふ發言を行つたに止まつた、米國の態度をこれを敷衍し詰めれば何れも言及を與へないと…)

比國でハル長官に質問を米國とフィンランド、ルーマニア、ハンガリー三國との國交關係に關し英國の對フィンランド、ルーマニア、ハンガリー三國に對する宣戰布告の宣言は米國との立場を十分とも接近せしめたものか
【ワシントン六日發同盟】ル大統領の話し合ひに對する國務當局の回答がこの米國の外交代表が現在この三國に自國の外交代表を持たない
ふマニラ及シンガポール方面の衛への防衛強化から施設する必要なる防衛の兩方面の緊張狀態と相當大きく報じてゐる、他方英國のフィンランド等に對する宣戰布告は多少の注意を喚起してゐるるの全般的の狀勢に對して大きな波紋を投げたとの言ふ

濠蘭と共同戰線
濠洲重ねて宣言

【メルボルン六日發同盟】太平洋の緊迫化に伴び濠洲は蘭印と共同戰線に立つてゐるが六日英國と共同戰線の宣言を行つた、同國政府は右宣言の實際の運用については何ら明かにしなかつたが政府當局は蘭印に對しても共同戰線に隨ふ積極的援助を行ふこととなつたと言はれる

獨一奇襲艦を英巡洋艦擊沈

【ロンドン六日發同盟】英海軍省は六日夜太平洋において獨一奇襲艦ゼットシャー號(九九七五噸)が南大西洋においてドイツの一商船(一千噸)を擊沈したと發表した

米、ボリビアと武器貸與協定

【ワシントン六日發同盟】米國政府はボリヴィアと武器貸與協定を締結した旨六日發表した、右協定の內容は明かにされなかつたが米國はボリヴィアに對し武器約千五百萬弗を貸與することとなるだらう

英、戰爭狀態宣言
芬、洪、羅三國との間に

【ロンドン六日發同盟】英政府は六日發表した聲明を以て六日夜フィンランド、ルーマニア、ハンガリー三國に對し英國の要求を三國が拒否したため六日午前零時以後三國との間に戰爭狀態の存在してゐる旨六日言明した

カナダも宣戰布告
芬、洪、羅三國に

【オタワ六日發同盟】キングカナダ首相は六日カナダもフィンランド、ハンガリー、ルーマニアの三國に對し六日夜半を期し宣戰を布告したと發表した

米、芬船を抑留
英の行動に呼應

【ワシントン六日發同盟】英政府は六日フィンランド、ハンガリー、ルーマニア三國に宣戰布告したがこれに呼應する如く米財務省は同日米國在留のフィンランド船十二隻を抑留し新たに沿岸警備隊員を乘組ませた

陸鷲寶慶を爆擊

【○○基地六日發同盟】陸鷲の部隊は○○基地の大陸線は昨日○○を爆擊し寶慶上空の敵機を擊墜、また寶慶の空軍基地を爆擊(寶慶は湖南省衡陽西方約百五十粁)を○○基地に歸還した

改組の產報
人事の決定發表

【東京電話】小畑理事長を迎へた大日本產業報國會では新に一二部局を廢止し新たに事業局、總務局、厚生局の三部を設けて事務の効率化を實施し、理事長は左の如く決定發表された
常務理事、理事、參事を命す
(人事名簿)

明年度追加豫算案
來春早々閣議決定
決戰豫算の全貌確定

【東京發同盟】昭和十七年度一般會計歲入歲出豫算の補正に係る追加豫算の規模は昭和十七年度一般會計ベースにおいて九日の定例閣議に附議決定の上、一切の準備を完了し來年二月十六日の閣議で決定する豫定であり右を待つて明年度豫算編成の全貌が明白となる

昭和十一年	二八億二二〇〇萬圓
昭和十二年	二八億一三〇〇萬圓
昭和十三年	三三億四〇〇〇萬圓
昭和十四年	三六億四〇〇〇萬圓
昭和十五年	五八億六〇〇〇萬圓
昭和十六年	六八億六三〇〇萬圓

町內會、部落會の運營を一貫指導
自治振興中央會研究會

【東京發同盟】決戰態勢に備へ町內會、部落會の運營を更に强化するためにはこれが指導の一貫性を期すべしとし內務省自治振興中央會では同會發起部の指導研究會を二十日頃開催すべく計畫中である

英、米、リ聯に對し芬首相決意表明

【ヘルシンキ六日發同盟】フィンランド政府は英國の最後通牒を一蹴して英國と戰爭狀態に入つたがリチ・フィンランド大統領は六日の獨立記念日祝賀式においてフィンランド軍が赤軍九箇師團を包圍したるカルフメキを占領したと發表すると同時に英米ソ聯に對し斷乎たる決意を披瀝した

米洲諸國會議
近く開催か

【ブエノスアイレス六日發同盟】米洲諸國の外務大臣會議を近く開催せんとする提案は米國によつて……

獨軍モスクワ猛攻
赤軍も必死の抵抗

【クイビシェフ五日發同盟】五日附ソ聯各紙は何れもモスクワ戰線における獨軍の猛進擊に對し赤軍が必死の抵抗を試みつゝある旨を報じてゐるがその主なる戰況は次の通りである
プラウダ紙 獨軍戰車部隊並に機械化部隊は三日以來ソ聯軍陣地に對し猛攻擊を加へ遂に赤軍陣地を突破し……

モスクワ危機

【ニューヨーク六日發同盟】モスクワ攻防戰は各方面の苦鬪に雖もモスクワ陷落の危機は愈々深刻化すると言つたが……

一、イタリア放送は獨軍がモスクワ目指して猛進中と報じてゐる……

劃期的な實費の保險
特長 1 保險料を極めて低廉 2 年々配當 3 滿期保險金
發賣
千代田生命 相互組織

人事

▲彥見良七氏(東京帝大農學部教授)▲大杉繁氏(京都帝大農學部教授)
▲高地秋雄氏同上七日の船で內地へ

濃州傳日本刀 イザ征く用意に
軍刀責任調製
濃州關住名匠 一子相傳の名作
金甌無缺の我が國體と共に世界に誇る日本刀の聖地として世に知らる濃州關の刀匠中に於て最も譽れ高き名匠に委囑し、一子相傳の秘技を傾倒して謹作されし絕對責任折紙附の力作を頒布す、冀くば一家に一振御家寶として所藏されん事を。

頒布價格
陸軍略式―金七拾五圓也
陸軍制式刀―金八拾五圓也
白鞘造―金四拾八圓也
古刀造―金五拾五圓也
詳細寫眞目錄進呈
責任附
東京市京橋區槇町 木戸ビルディング
勇魂社

新刊
駐支大使 本多熊太郎著
魂の外交 ―小村侯三十年祭記念版―
價一圓八十錢 送料廿一錢 B判三五八頁
今や帝國は史上未曾有の重大時局に直面す、時艱にして偉人を思ふ秋、國民の等しく渴望するは、實に小村侯の高邁なる識見と、偉大なる經綸だ。

新刊
明治天皇の聖德 重臣
渡邊幾治郎著
價三圓五十錢
明治天皇の聖德軍事 價三・八〇 明治天皇の聖德教育 價三・二〇

新刊
木戸孝允
田中惣五郎著
價二圓

證券市場の常識
松本信次著

海上保險の常識
藤本幸太郎著

配給機構の理論
村本福松著

發行所 東京・京橋 千倉書房

社說

陸運統制令の改正强化

島民一致の協力を要望

一

陸運統制令は十一月十五日勅令第九百七十號を以て改正され本島に於ても去る五日より之が實施をみた、陸上交通運輸の統制に就ては近年では昭和十三年に勃發他の交通事業の調整を目的とする陸上交通事業法、小運送業の統制を目的とするものでは昭和十二年の小運送業法、同年の日本通運株式會社法の制定により漸次その法的形態を整備するに至り一面輯要な契機として國有鐵道による貨物が著しく激増したため鐵道當局では之が對策として時局貨物の優先輸送に當つてきたが、其の後益々貨物の輻湊する傾向が激成されるに鑑み一層時局重要貨物の輸送を確保する必要があるので本年二月遂に國家の總力たる國家總動員法の發動となり之に基き陸運統制令の制定となり本島でも三月以來之を施行し以て鐵道輸送に適正なる統制を加へ得ると共に運送事業者間に於ける統制協定に關し必要な命令を發し得る規定を設けるに至つたのである

二

然るに現下の時局は更に一段と陸上運送需要の激増を來したにも拘らず資材關係のため鐵道輸送力の増加は意の如くならず剩へ本年九月以來ガソリン消費規正の徹底的强化は自動車の輸送力を甚しく減殺したために自動車よりの轉換輸送は鐵道その他自動車以外の交通機關の過重負擔を招くに至りかくの如く陸上交通機關の相關關係による陸上運送の逼迫化は益々拍車をかけられるに至つた、かかる現狀に對して國有鐵道を根幹とする陸上運送機關は全力を擧げて輸送の計畫化、輸送の統制を一段と强化する必要があるのみならず現前の國際情勢では何時如何なる事態が發生するやも測り知れず、かうした不測の事變發生に對し陸上運送全般に亙り萬全を期する[illegible]の輸送力を著しく低下するので之等事業の統制を飽迄强化し兩業の綜合經營を行はせるとともに必要に應じ鐵道自ら之を指導し不急の輸送を抑制、不急事業の休廢止を行ひ以て輸送力を緊急重要部面に集中し大運送、小運送を通じて一貫した輸送を行ふべき刻下不可缺の國家要請に即し陸運統制令今次の改正を餘儀なくせしめたものであると當局は改正理由を說明してゐる

三

即ち改正の要點は

一、交通容量を單に總動員物資に止めず生產擴充物資、生活必需物資にまで擴張し更に旅客の運送をも統制し計畫的運送の實施により輸送力の最高有效率を發揮せしめ得る樣所要の措置を講じた點

二、設備の共用、運絡運輸等を事業主體に命じ得るのみならず積極的に既存の運送設備、輸送用物資を有效に活用し之が重點的に集中し、資材不足、設備擴充困難の悪條件を克服し、もつて時局下重要輸送の圓滑なる遂行を期したこと

三、交通事業の公共性、統一性に鑑み弱小事業の分立を排し陸上運送事業を統合し以て綜合輸送力を發揮し得る樣所定の規定を設けた點

以上三點に要約される。

即ち決戰體制下陸上運送に最高度の統制を斷行せんとする今次の勅令改正である、蓋し輸送力の不足は即ち經濟機能の不圓滑を齎らし生產と消費の適正な契合を阻害する經濟機能の局部麻痺はひいて社會民心の安定を紊すものである、流通經濟時代に於ける交通機關こそはまさに流通の血脈とも云ひ得るもので、況んや戰時體制下生產擴充も配給圓滑化もすべては交通政策の巧拙如何に其成否は懸ると斷じて憚らない、みよ第一次大戰に於て英國が嘗めた辛酸は石炭の冬季輸送硬塞に在つたではないかさればこそ當時英、米兩國も戰時鐵道中には私有私營鐵道の國家管理を斷行してゐる、戰時にあつて交通業及交通機關に對して國家統制を强化する事は絕對不可缺の緊要事である、然し乍ら我に注意すべきは管府當局に於ける之が統制の運用と民間の關心度合である殊に民間の積極的協力なくしては到底その實效は全きを期し難い、交通の統制は單に交通業務の圓滑的又國民經濟的機能を有效ならしめ限られた輸送設備や機關を以てして可及的多く戰時需要の所要に應ぜしめんがためであるから其の統制方針は交通機能をして常に國民經濟上に於ける生產機能並びに配給機能と[illegible]して安全な運營を保ち相待り相補つて全經濟的に機能力を十全と發揮せしめることに置かねばならない、又需要者側に於ても交通機能の戰時下特にその重要性に鑑み不急物資の輸送は之を慎め物見遊山の旅行に[illegible]用と云ふ[illegible]ものの效果化を期し官も業者も需要者も相俱に扶けあひ以て時局的の運営に最善の努力を傾注すべきである

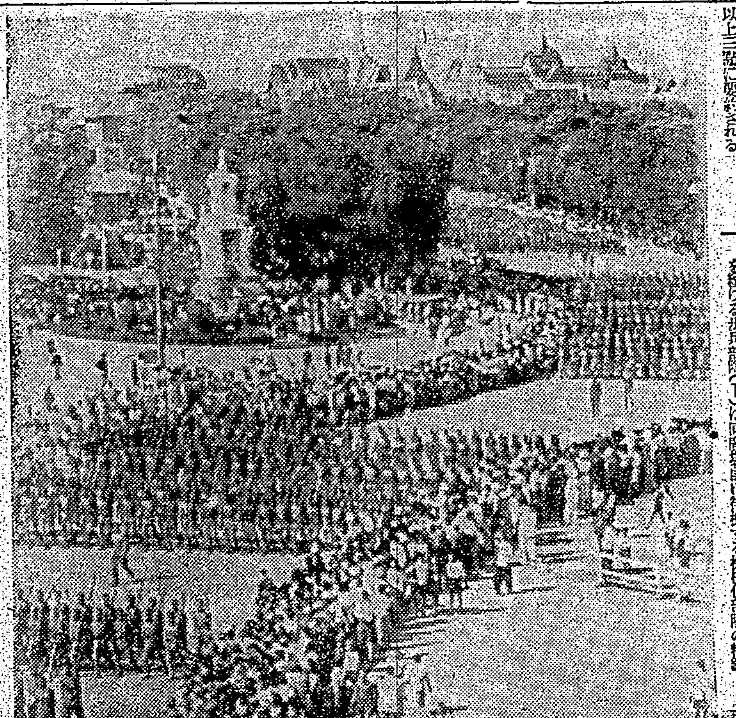

岐路に立つ泰國

世界の眼は期せずして泰國に集まつてゐる。戰火は正に全東亞を包まんとしてある時泰國は"中立"を叫んで毅然たる態度を示した、然し英米兵五萬が將にタイ・マレー國境に集結虎視眈々侵入の機をうかがひつつあるのでタイの軍備を寫眞でのぞいて見よう上はバンコック王宮前廣場で堂々の行進を續ける步兵部隊(下)は同廣場前に待機する機械化部隊の精鋭

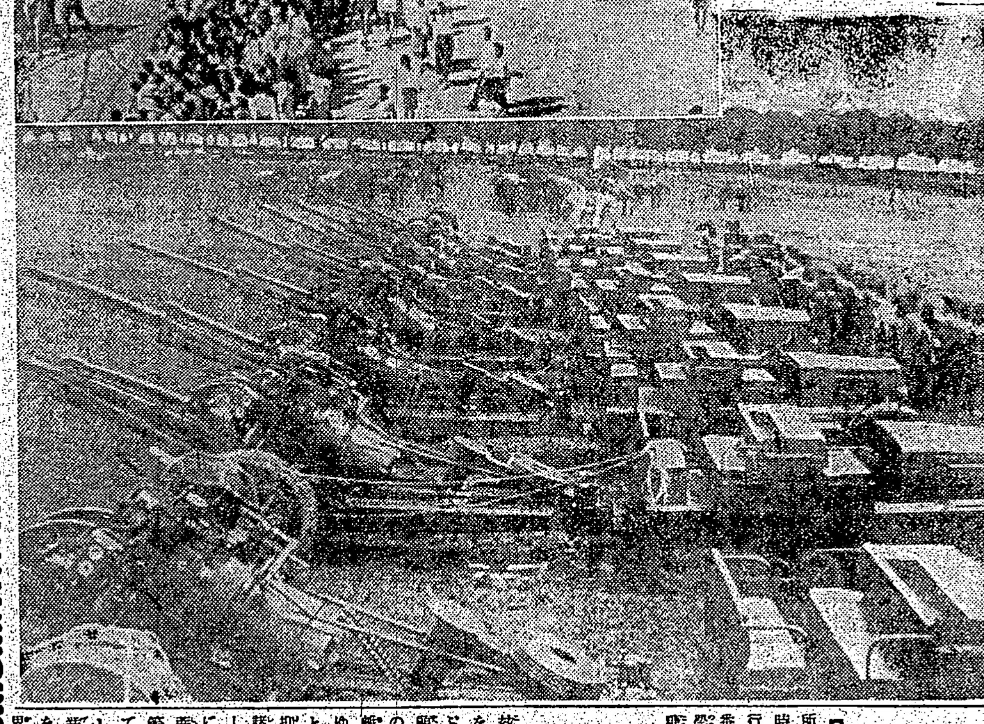

養殖魚の改良增産

臺南、新竹兩州で積極化

本島に於ける水產業の現況は蛋白質食糧の增產確保の國策と共に著しく重要性を帶び來り重油依存の漁船に木炭瓦斯發生爐を裝置せしめ或は他の有力なる代燃を以て補給せしめる等あらゆる方法を以て沿岸、遠洋漁業の活潑を助成する一方島內養殖業の改良增產をも獎勵しつつあるが全島中魚塭の面積最も大なるは臺南州下で約一萬三千甲に上り之に次では新竹州下は約一萬甲であるが、臺南州下は[illegible]工業振興の爲め魚塭の一部を[illegible]耕作田化したところもあり從つてその面積減により、養殖魚の減產を補ふには技術的に養殖の方法を改良し飼料の研究增產等も圖り出來ぬことであるとされ日本水產では臺南、安平港間にある魚塭の一部百九甲を與田林園より業者へ貸してゐたのを今度同社の手で經營を始めてから約二年になるが養殖魚は主に虱目魚と草魚（鯔の種類）の二種で魚苗は支那から輸入して居り[illegible]相當見るべき成績を擧げてゐる、一方新竹州下では本年四月從來の臺灣水產株式會社を解散（社長は日本水產取締役[illegible]主として桃園郡下の魚塭[illegible]を改良を目的に事業を始めたが、此方面に[illegible]多く、南部と違つて漁田蔬菜との關係もなく殊に人口の多い臺北市に近い關係から其前途は大いに[illegible]待されてゐる

日本水產の臺北製氷工場は從來の[illegible]される機能で今後の改良增產が期待されてゐる

日水製氷電化

[illegible]

時の人

住友・企畫院と三段跳…小畑新產報理事長

大日本產業報國會理事長には前企畫院次長小畑忠良氏が就任した　小畑氏は住友本社の重役として鳴らし、又住友本社總理事長として將來の總理事の有力候補であつたが、近衞公の屋形閣に[illegible]二次內閣で[illegible]から說き落して企畫院入りとなると、在に日を送つて來られ[illegible]て住友を出て、次長となつて星野總裁を助けた、國民服でメングリした體を包み、ザンギリ頭でどうしりと構へたところは、ちようと臣民だ[illegible]を抜れもしてるた

中央協力會議では[illegible]由を理路整然と渡り合ひ、聽衆人の自信を滿ち、[illegible]つけたが、短い[illegible]た

企業者側から

[illegible]企業側をせねばならぬ[illegible]

輕々にポスト

[illegible]

總督府糖業試驗所

きのふ十周年記念式擧行

【臺南電話】臺灣總督府糖業試驗所では開所十周年記念式は七日午前十時二十分より同所中庭において擧行、總督代理石井殖產局長、臺南州知事[illegible]以下官民多數參列[illegible]

糖業發達に寄與大

▽……長谷川總督の告辭

[illegible]

更に今後研鑽に期待

石井殖產局長祝辭

[illegible]

記念講演會

[illegible]

糖業展示會

[illegible]

轉換期の物價對策

低物價・生產擴充座談會（上）

日本經濟聯盟會は去月二十五日政府に對し「低物價生產擴充對策」に關する意見書を提出、低物價と生產の不調和對策を建議したが、同意見書は從來政府が採り來つた補助金政策を一擲し生產品部以外の重要物資の適正價格への引上げを根本眼目とするもので、之れが實現されれば支那事變以來、政府の採り來つた戰時物價政策に根本的轉換を來すこととなる。[illegible]

出席者

商工省物價局第一部長　石原(?)[illegible]、厚生省[illegible]、[illegible]、企畫院[illegible]、大藏省[illegible]、陸軍省[illegible]少佐、[illegible]同盟[illegible]高島[illegible]、古野[illegible]、小畑[illegible]、板垣[illegible]

高島　[illegible]

小畑　[illegible]

補助金制度廢止

補助金の安定制

補助金の應急性

優良品の値上げ問題

規格統一は價格統制の前提

[illegible]

船中は隣組精神で

我等の意氣を見よ

兵戰の後、演習中止のその瞬間③暗を衝いて進軍する青年學徒隊

[illegible]

產業報國！　事變前の値段でより良き品質……こんな例は他にありませうか？　（大壜一圓／中壜一圓）
ライトインキ　高年專用　東京　[illegible]

商況（七日）

東短取組喰合（六日）
東京長期總取組（六日）

外電（七日着）　細育株式公社債

[illegible]

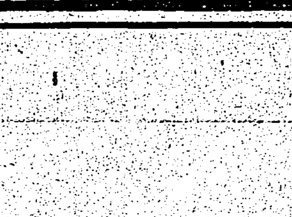
發育盛りの榮養に……
ハリバ　を
一生を保ち得る…頑丈な骨組みも、齒牙も、旺盛な體力も…發育時代に培つてかねばなりません。
それには、缺乏を來さず、一日二粒のハリバを與へて、發育に、榮養に必要な脂溶性ビタミンを充實することが先決です。
東京市日本橋區本町　田邊商店

結核時の榮養補給に　SANKYO 三共
强力ビタミンB劑　オリザニン
ビタミンBの缺乏は結核菌に對する抵抗力を減退せしめ、食慾不振、榮養障碍に陷り、潜伏結核の活動を促進すると云はれてゐる。斯かる場合强力ビタミンB劑オリザニンの應用が臨牀醫家に推奨せられてゐる。
（末・錠・液・エキス・注射液）
東京市日本橋區室町　三共株式會社　臺北出張所　臺北市表町一丁目

巴ボイラー
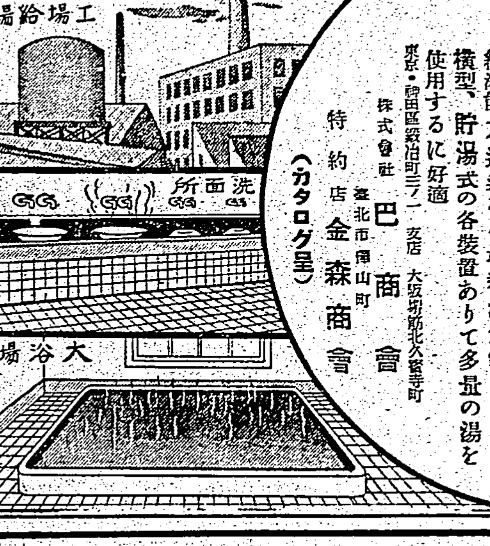

暖房・水道衛生・淨化裝置　設計施工請負
工場、鑛山、兵舍、寄宿舍、病院等の大小浴場、洗面所、湯呑所、消毒室其の他給湯用
燃料非常時に各種燃料を完全に燃燒せしめ給湯能力迅速なる最新溫水罐で、竪型、橫型、貯湯式の各裝置ありて多量の湯を使用するに好適
株式會社　巴商會　東京・神田區鍛冶町三ノ一　支店　大阪市南區北久寶寺町
特約店　金森商會　臺北市大和町
（カタログ呈）

蘭印から引揚げ邦人
船中は隣組精神で懐しの母國へ歸る
總勢千八百基隆寄港

【基隆にて近藤（直）特派員發】[illegible]

まだ七百名が頑張つてゐる

【基隆にて近藤直特派員】[illegible]

陸軍は機械化装備
海軍の勢力は問題にならぬ
兵備を銀屋氏は語る

【基隆にて坂入本社特派員發】[illegible]

蘭印の軍備状況

[illegible]

資産凍結令の影響

[illegible]

インドネシヤ人は極めて親日調
引揚げ人に借金を申込む

【基隆にて近藤（直）特派員】[illegible]

住み辛い爪哇
臺南出身の劉さんの談

【基隆にて藤井特派員發】[illegible]

政府と土人の乳鉢

[illegible]

又の日來るぞと元氣で引揚げ
爪哇青年の親切に感激

【基隆にて近藤直特派員】[illegible]

内外の者

[illegible]

愛國行進

[illegible]

特に必要

[illegible]

ジャバ産

[illegible]

日本族の下に

[illegible]

内地での鹽不足遠からず解消

【東京發同盟】[illegible]

くろがね劇團花蓮港で公開

【花蓮港】[illegible]

防空壕は掘れぬ—
シンガポール街
日本への報復に血眼！

【大阪發同盟】[illegible]

臺灣鄉人八紘會
機構を擴充
南方施策に強力な翼賛

[illegible]

デルモライン（三十分しつぷ薬）

水神祭　[illegible]

我等の意氣を見よ

①堂々と閲兵分列式　②白兵戰の後、演習中止のその瞬間　③曉暗を衝いて進軍する青年學徒隊

【臺北州下青年學校演習】

必死の攻防戰展開
寒夜に闘ふ若人の意氣

[illegible]

堂々たる青年の姿
演習後に閲兵分列式

[illegible]

花蓮港市でも古鐵の回收運動に大童

【花蓮港電話】[illegible]

健脚を競ふ若人
全島高專、中等の驛傳競走

[illegible]

葬式費用節約して献金寄附

【頭圍】[illegible]

私達も海に活躍
海洋少年團記念大會

【東京發同盟】[illegible]

籠球選手の佛印派遣一時中止

[illegible]

大陸への聖跡隊明年は二千八百名

【東京發同盟】[illegible]

女性ながら腕並み達者

[illegible]

貯蓄割當額早くも突破
羅東郡ハリ切る

【羅東電話】[illegible]

指頭を競ふ女群
高雄でタイプと珠算競技

【高雄電話】[illegible]

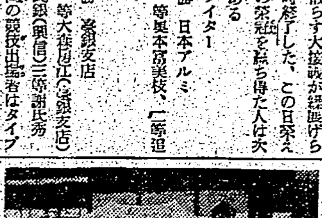

鄉軍若竹班で武術鍊成會
きのふ發會式

[illegible]

屏東郡各庄壯年團結成式

【屏東電話】[illegible]

全島帽子組合聯合會評議員會

[illegible]

本田郡守

[illegible]

ラヂオ

朝　[illegible]

晝　[illegible]

夜　[illegible]

第九拾貳回決算報告　大日本製糖株式會社　[illegible]

[illegible]（商業登記公告）

けふの天氣　[illegible]

東京市日本橋區本町　田邊商店

各地綜合版

學童らの熱誠で 優秀馬を獻納
きのふ田中で獻納式擧行

【臺中電話】彫心に沸き上る愛國的熱情の意慾から僅かな小遣錢を貯めて優秀馬を獻納するといふ赤誠溢れた員林郡田中國民學校兒童の健氣な行爲も高く七日午前十時同校で和知參謀長、永野高級副官、知事代理石渡地方課長、坂田員林郡守、杉野府技師その他地元有力者參列、同校兒童二千五百餘名及び男女靑年團員參列の下に獻馬命名式を擧行した[illegible]

中二中で教練査閲
牧大佐から講評を受く

【臺中電話】臺中二中本年度教練査閲は七日午前九時半より同校に於て軍司令部牧大佐査閲官となり[illegible]

二千五百の若人
堂々と分列行進

【員林電話】員林郡主催壯丁團[illegible]

燦たる隊旗
高雄靑年挺身隊

【高雄電話】高雄靑年挺身隊では[illegible]

臺中州の勤報隊
東勢で猛訓練中

【臺中電話】臺北訓練所に入隊すべき臺中州勤行報國隊六十名は[illegible]

志願兵制度を徹底

【臺中電話】皇民奉公會臺中市[illegible]

南支との青果物交換を希望
臺中青果會社取締役談

【臺中電話】[illegible]

大麻頒布式

【臺南電話】[illegible]

私達だつて報國訓練よ

臺中第二高女では[illegible]

古新聞紙變じて 水筆草紙
時局下に耳寄りな話題

【臺中電話】古新聞紙に化學的加工を施して水筆草紙又はインキ吸取紙が製れると言ふ時局下パルプ資源確保に耳寄りな話――臺中市緑川町二ノ二蔡永昌氏及び臺中市寳町[illegible]

岡山郡下で 時局講演會

【岡山電話】[illegible]

心構は決戰態勢
時局下にいささかの搖ぎもなし
皇奉高雄支部で叫ぶ

【高雄電話】[illegible]

常會指導の座談會

【臺中電話】[illegible]

增産戰士を表彰

【屏東電話】[illegible]

屏東で增産の打合

【屏東電話】[illegible]

奉公壯年團
羅東郡で近く結成式

【羅東電話】[illegible]

臺中で保正と壯丁團長會議

【臺中電話】[illegible]

臺南の木炭配給

【臺南電話】[illegible]

甘蔗の深堀奬勵
北斗郡で大童の督勵

【北斗電話】[illegible]

臺中市議一行 新高築港視察

【臺中電話】[illegible]

我等義勇を誓ふ
山の青年らの覺悟は固し

【埔里電話】[illegible]

第三順漁丸遭難か
高雄丸歸高豫定變更パラセルへ

【高雄電話】[illegible]

收賄巡査を裁く

【臺南電話】[illegible]

凱歌は總務部へ

【高雄電話】[illegible]

秋季庭球大會

【岡山電話】[illegible]

寺廟整理委員會

【彰化電話】[illegible]

前金に下水溝

【高雄電話】[illegible]

朝日製粉移轉

【臺中電話】[illegible]

國民學校研究會

【臺中電話】[illegible]

道路補修表彰式

【屏東電話】[illegible]

馬公で警官異動

【馬公電話】[illegible]

田中氏から獻金

【東港電話】[illegible]

年末文山郡務課長着任

[illegible]

歌はぬ勝利 (75)
山中峯太郎 作
高木清 畫

新たな責任 (三)

[illegible]

ラジオと家庭を結ぶ新しい國民雜誌!!

放送

大好評 賣切近し!!
十二月號 三十錢
放送文藝原稿大募集
東京市麴町區内幸町 日本放送出版協會

今日の映畫

新世界館 芳乃館 國際館 第二世界館 臺灣劇場 大世界館 [illegible]

萬媒 [illegible]

男女 事務 女子 女中 アパート 借家 賣事 電話 海南 大猫 債券 カメラ 紙芝居 メガネ メガネ 防空 ラジオ 國民服 ピアノ・オルガン 各名 ラジオ のせ 梅肉 特許 冷藏庫 町の [illegible]

ハネ 中折 斷食 金屬 ニツ よい タイプ 小西

本日開業 三重埔質舖
性病科 永吉醫院 新起町 電二六五〇

會葬御禮 石塚健一 親族一同
會葬御禮 佐藤喜代馬

風邪の妙藥 みの易くて胃を傷害せぬ 福福カゼ藥 南門藥局

冬向服地は 子供 ◇丸菱へ 台北本町 御買上品一無料裁斷

阿野金庫 絶對安全保管は この金庫に限る 台北 長谷川商行

齒科 鎌田齒科醫院 臺北市兒玉町
皮膚科 性病科 於保診療所
眼科 年田口醫院
皮膚科 泌尿科 性病科 三艘丸醫院
内科 小兒科 天野醫院
木村胃腸病醫院
台湾肛門病院

膿性疾患に 化
中耳炎 扁桃腺炎 産褥熱 敗血症 化膿性外傷 疔・癤 淋疾性諸疾患
ルジール錠は化膿性疾患の病源体たる葡萄狀球菌、連鎖狀球菌、淋菌等に對し、内服のみにより所期の目的を達す。即ち本劑の作用機轉は對症療法と異り、内服により吸收されて直接細菌を撲滅し、且つ組織球、白血球の喰菌作用と相俟つて病原菌を殺滅するにあり。
ルージル錠 LUSIL TABLETS

健康母子
わかもとはV・B1 B2……B6複合體と共に消化酵素に富みお母樣が服用されますだけで母子共に障碍から救はれその著しき效果は單一酵母劑やB劑の追從を許しません!
姙娠中ビタミンBが缺乏しますと脚氣や胎兒發育不良を招き又産後のB缺乏は赤ちやんの吐乳・綠便・消化不良等の原因となります
胃腸・榮養・脚氣 錠劑 わかもと
東京 わかもと本舗

製法特許 胃腸疾患に この特長!
吸着劑の作用――胃腸内に於ける種々の毒素、腐敗物を吸着し、同時に胃腸粘膜のカタル、糜爛面を被覆治療してこれを健康粘膜に回復せしむ。
乳酸菌の作用――各種の有害細菌を殺菌し、且つビタミン(フラビン)を多量に補給し、さらに胃腸消化作用を營む。
故に急性の場合は勿論、各種の慢性胃腸疾患にさかんに賞用せらる。
ビオトーゼン

臺灣日日新報 號外
（第三種郵便物認可）
昭和十六年十二月八日
發行所 臺灣日日新報社

帝國、西太平洋に 米英と戰鬪狀態

大本營陸海軍部發表

【東京發同盟至急報】大本營陸海軍部八日午前六時發表—帝國陸海軍は本八日未明西太平洋に於て米英軍と戰鬪狀態に入れり

米英軍との交戰經過

嶋田海相 緊急閣議で報告

【東京發同盟】政府は八日未明西太平洋に於いて我軍がアメリカ、イギリス兩軍と戰鬪を開始するに至つたので八日午前七時總理大臣官邸に緊急閣議を開催、東條首相以下東郷外務大臣を除く全閣僚が出席、劈頭嶋田海相より米英軍との交戰經過につき報告、之に基き政府の採るべき方針を決定し七時二十分散會せり

對米正式回答手交

東郷外相、米英大使招致

【東京發同盟】東郷外相は八日午前七時半官邸にグルー駐日米大使を招致しワシントンに於て我方よりハル長官に手交せるものと同樣の對米正式回答を手交した、なほ同八時クレーギー駐日英大使を招致し右回答の趣旨を説明した

【ワシントン發同盟】野村、來栖兩大使は七日午後二時二十分（日本時間八日午前四時二十分）アメリカ國務省を訪問し、ハル國務長官に日本側の回答を手交せり

米陸海軍總動員令

【ワシントン七日發同盟至急報】ル大統領は陸海軍に對して豫て用意された總動員命令を即時實施するやう命令した

香港も總動員發令

【ニューヨーク七日發同盟至急報】AP香港電報に依れば香港に於て總動員が發令されたと

パナマ在留邦人逮捕命令

【ニューヨーク七日發同盟至急報】七日のUPパナマ電に依ればパナマ政府は同地在住邦人の逮捕を命令した

臺灣日日新報 號外 第二
（第三種郵便物認可）
昭和十六年十二月八日
發行所 臺灣日日新報社

海鷲、新嘉坡爆撃

ガム等敵軍施設も爆撃

【東京發同盟】大本營海軍部公表（八日午前十一時十分）

一、帝國海軍は本八日未明ハワイ方面の米國艦隊並に航空兵力に對し大奇襲作戰に成功せり
二、帝國海軍は本八日未明上海に於てイギリス砲艦ペトレルを撃沈せり、アメリカ砲艦ウエークは同時刻我に降伏せり
三、帝國海軍は本八日未明シンガポールを爆撃して大なる戰果を收めたり
四、帝國海軍は本八日早朝ダバオ、ウエーキ、ガムの敵軍事施設を爆撃せり

皇軍、馬來に奇襲上陸

【東京發同盟至急報】大本營陸海軍部發表（八日午前十一時五十分）—我軍は陸海緊密なる協同の下に八日早朝マレイ半島方面の奇襲上陸作戰を敢行し着々戰果を擴張中なり

我軍神速・香港を攻撃

【東京發同盟】大本營陸軍部發表（八日午前十一時四十分）—我軍は本八日未明戰鬪狀態に入るや機を失せず香港の攻撃を開始せり

ホノルルを空襲

【ホノルル八日發同盟】日本海軍航空隊爆撃機大編隊はハワイ時間七日午前七時卅五分（日本時刻八日午前三時五分）ホノルル初空襲を開始した

米輸送船を魚雷攻撃

桑港沖合千三百浬の水域で

【ワシントン七日發同盟】木材を積載して太平洋を航行中のアメリカ陸軍輸送船は桑港を隔たる千三百浬の水域で魚雷攻撃を受けた

揚子江上英艦を撃沈

米艦は降伏、抑留さる

【上海八日發同盟】支那方面艦隊報道部十二月八日午前九時發表

支那方面艦隊司令長官は本八日、日本は英米兩國と戰爭狀態に入れるを以て午前五時二十分幕僚を軍使として夫々上海在港英ペテレル、米ウエーク兩砲艦に派遣、上海方面に於ける安寧維持のため降伏勸告文を交付せしめたるに英艦はこれを拒絶せるを以て已むを得ずこれを撃沈せり、米艦は應諾せるを以て捕獲せり